

2021

CAICO TECH[®]

IP CAM MANUAL
BEST CAM

NETWORK SOLUTION

Руководство по эксплуатации

САІСО ТЕСН

Инструкция по подключению IP камер серий
DDS-xxQR(TI) и DL-xxQR

Содержание

- 1 Подключение IP камеры к DVR без встроенного PoE-свича
- 2.Настройка конфигурации устройством

1. Подключение IP камеры к DVR без встроенного PoE-свича

1.1. Необходимо настроить камеру в соответствии с сетевыми настройками роутера. Для этого используйте ПО на диске, идущем в комплекте.

1.2. Запустите программу ONFIV DIVACE MANAGER

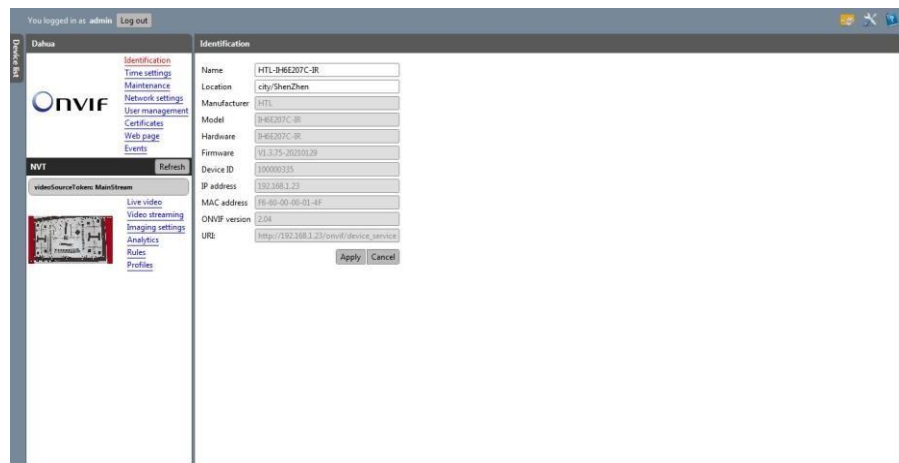

1.3. Зайдите на WEB страницу введите логин и пароль по умолчанию admin пароль 123456 произведите настройки требуемой конфигурации устройства.

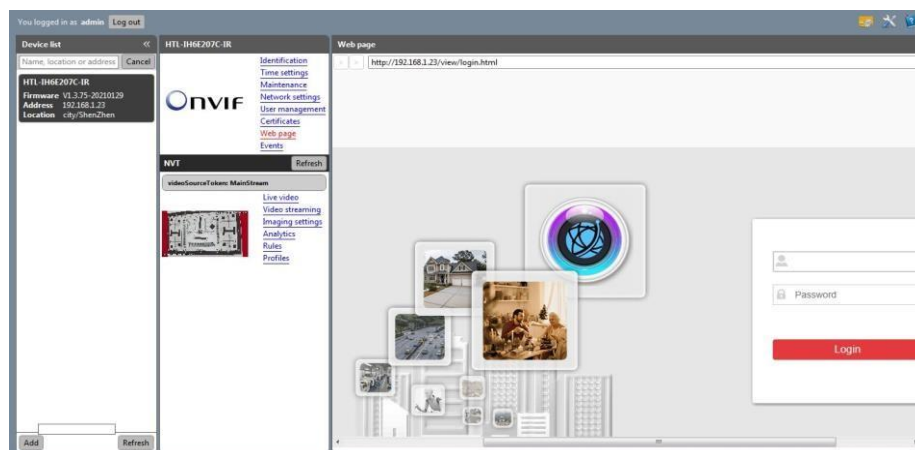

- 1.4. Добавления камер на видеорегистраторе
- 1.5. Зайдите в меню >Камеры > Нажмите кнопку Поиск

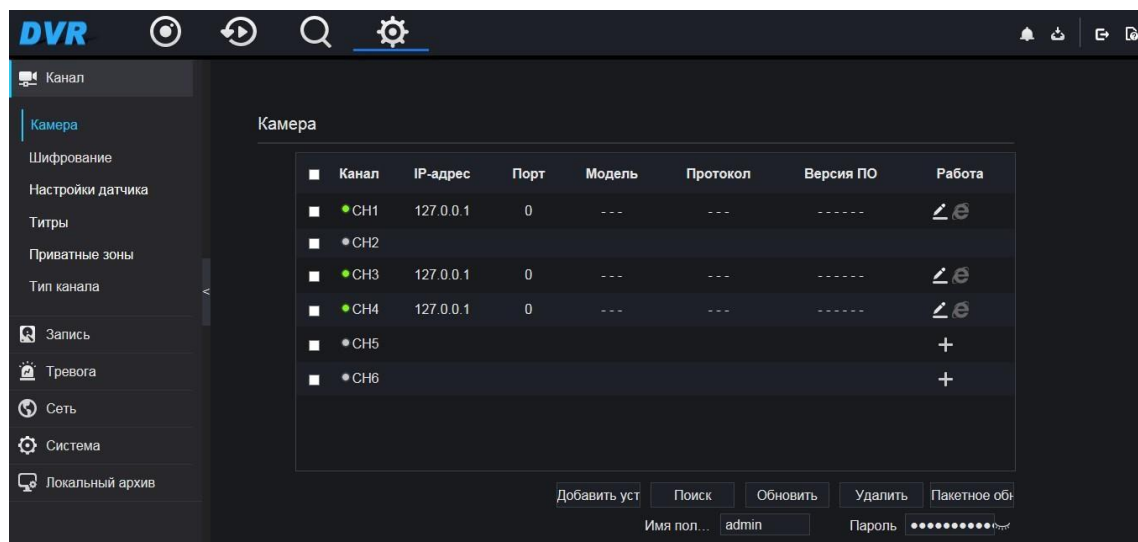

- 1.5. Добавьте камеру, нажмите кнопку Добавить Вручную
- 1.6. Укажите в поле Пароль (Password) все символы

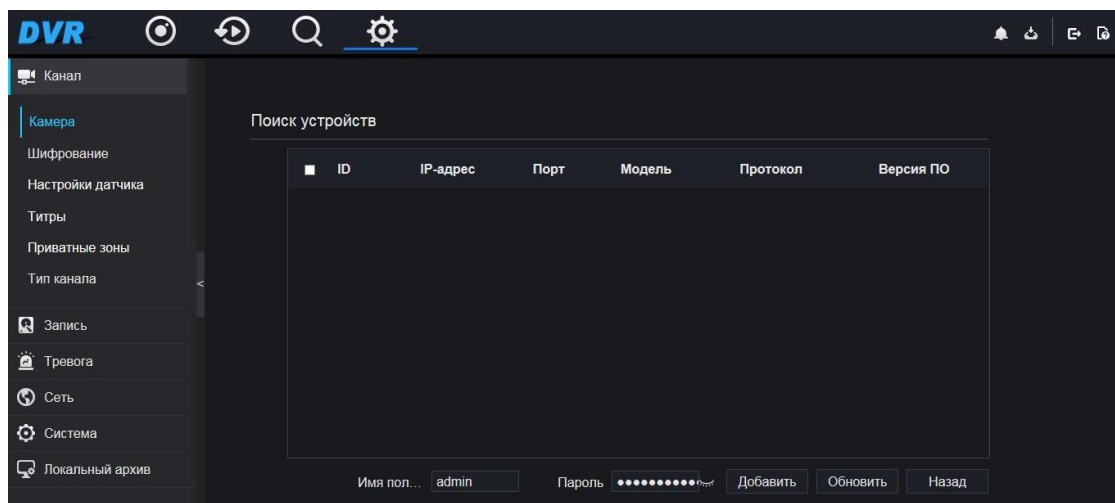

1.6. Нажмите кнопку Добавить Вручную (Manual Add) и заполните поля следующим образом

Канал : канал, на котором будет работать камера, выберите любое значение. Производитель протокола подключения, выберите пункт Onvif. IP-адрес(IP-Address): IP-адрес камеры.

RTSP Порт(RTSP Port): необходимое значение 554. **rtsp://парольлогин/IP:554/stream1 (первый поток) stream2(второй поток)**

Имя пользователя (User Name): **Логин , установленный на камере. По** умолчанию admin

Пароль (Password): **Пароль, установленный на камере. По** умолчанию 123456.

Порт HTTP(HTTP Port): необходимое значение 8000.

Просмотр камер через браузер введите в адресной строке браузера IP адрес устройства дождитесь установки плагина на вашем PC. Настройте ActivX на своем PC. В открывшейся программе введите пароли доступа в устройство

2.0 Меню управления настроек камеры

Подключение к устройству WEB конфигурация

1. Откройте обозреватель Explore в адресной строке введите IP адрес устройства (адрес устройства можно посмотреть на этикетке на корпусе устройства либо программами поиска сетевых устройств к примеру, бесплатным ПО. ADVANCED IP SCANNER V2, ONFIV DIVACE
2. Подключите камеру к PC или Роутеру Включите питание камеры дождитесь время запуска и инициализации устройства в сети запустите подключение обозревателя Explore к устройству (убедитесь, что камера верно подключена к вашему PC или роутеру).
3. Дождитесь появления заставки входа в устройства введите данные логин и пароль как показано ниже. Установите в открывающемся меню необходимый пакет языка, как показано ниже. Введёте логин пользователя и пароль и нажмем войти.

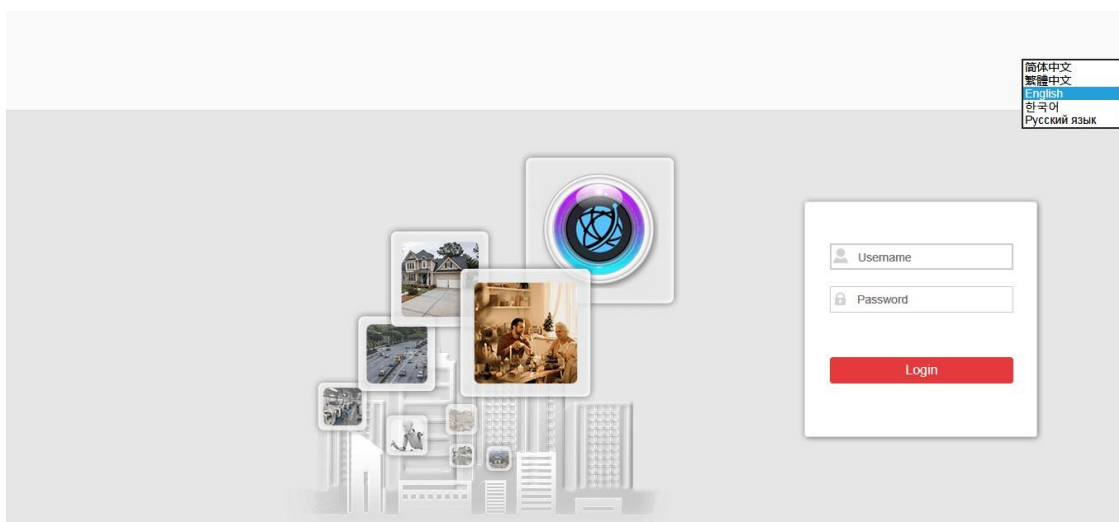

2.1 Вид конфигуратора > настройки конфигураций > живой просмотр

Используйте просмотр изображения переключая потоки основной / второй поток (с меньшим разрешением)

Для настройки конфигурации перейдите в вкладку конфигурация

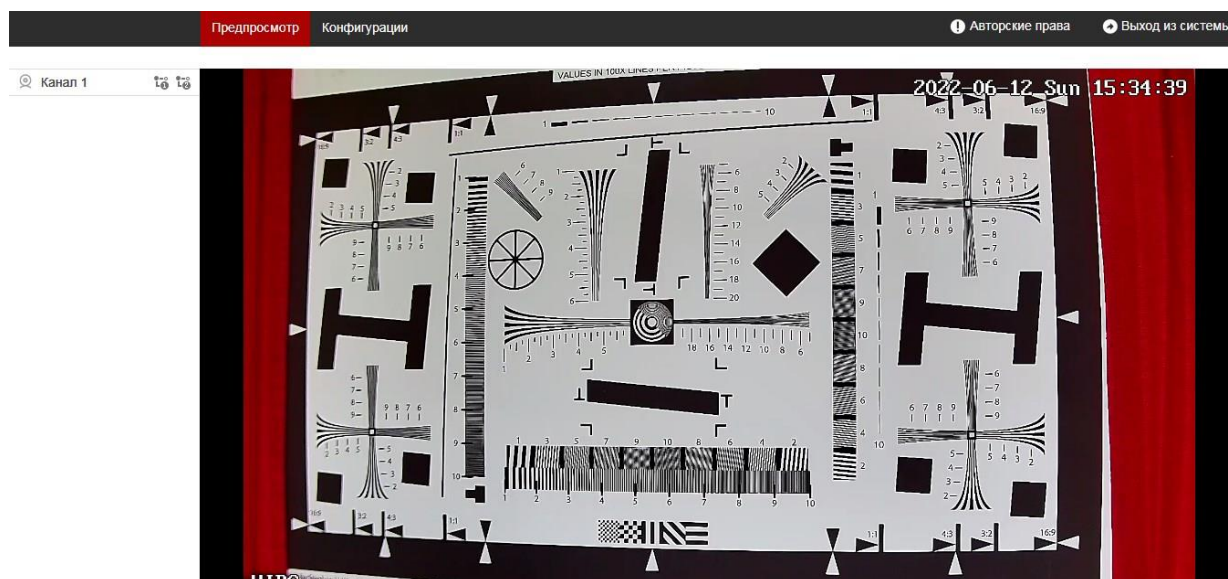

Пользователю доступно производить изменения конфигурации устройства в зависимости от поставленных требований и выполняемыми задачами.

Изучите поддерживаемые устройством режимы работы перед первым изменением конфигурации.

3.0 Настройки конфигураций устройства

В открывшемся руссифицированном меню пользователю доступны настройки конфигурации устройства по требованию как показано ниже.

Рис 1. Информация об устройстве

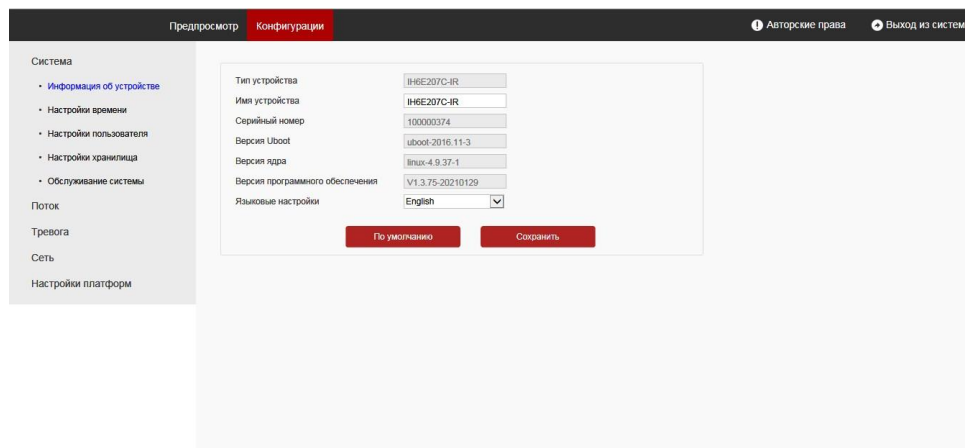

Field	Value
Тип устройства	INBE207C-IR
Имя устройства	INBE207C-IR
Серийный номер	100000374
Версия Uboot	uboot-2016.11-3
Версия ядра	linux-4.9.37-1
Версия программного обеспечения	V1.3.75-20210129
Языковые настройки	English

Рис 2. Настройка времени

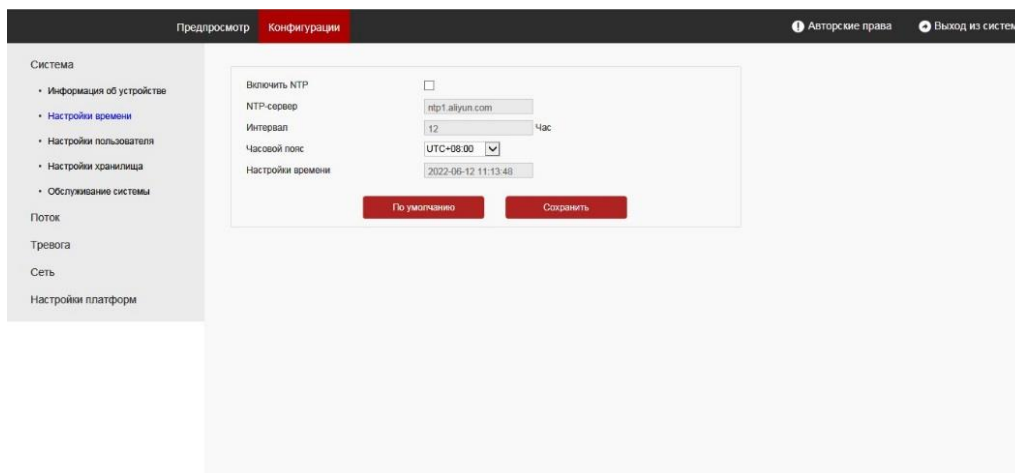

Field	Value
Включить NTP	<input type="checkbox"/>
NTP-сервер	ntp1.aliyun.com
Интервал	12
Часовой пояс	UTC+08:00
Настройка времени	2022-06-12 11:13:48

Рис 3. Настройка добавления пользователей устройством

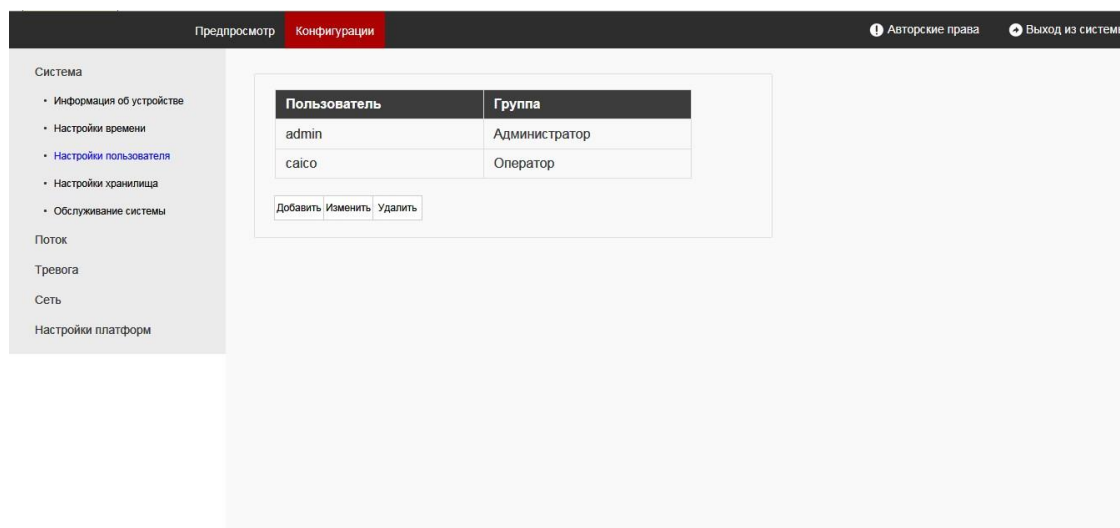

Пользователь	Группа
admin	Администратор
saico	Оператор

Добавить Изменить Удалить

Рис 4. Настройка конфигулятора записи

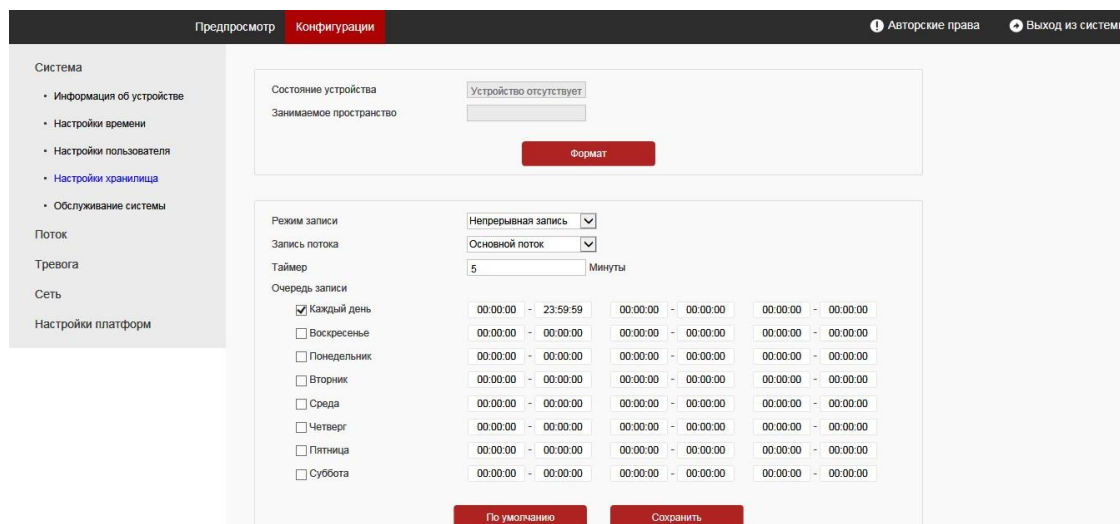

Состояние устройства: Устройство отсутствует

Занимаемое пространство: [Bar chart]

Формат

Режим записи: Непрерывная запись

Запись потока: Основной поток

Таймер: 5 Минуты

Очередь записи:

- ☒ Каждый день
- ☐ Воскресенье
- ☐ Понедельник
- ☐ Вторник
- ☐ Среда
- ☐ Четверг
- ☐ Пятница
- ☐ Суббота

День	Время	Начало	Конец	Начало	Конец	Начало	Конец
Каждый день	00:00:00 - 23:59:59	00:00:00	00:00:00	00:00:00	00:00:00	00:00:00	00:00:00
Воскресенье	00:00:00 - 00:00:00	00:00:00	00:00:00	00:00:00	00:00:00	00:00:00	00:00:00
Понедельник	00:00:00 - 00:00:00	00:00:00	00:00:00	00:00:00	00:00:00	00:00:00	00:00:00
Вторник	00:00:00 - 00:00:00	00:00:00	00:00:00	00:00:00	00:00:00	00:00:00	00:00:00
Среда	00:00:00 - 00:00:00	00:00:00	00:00:00	00:00:00	00:00:00	00:00:00	00:00:00
Четверг	00:00:00 - 00:00:00	00:00:00	00:00:00	00:00:00	00:00:00	00:00:00	00:00:00
Пятница	00:00:00 - 00:00:00	00:00:00	00:00:00	00:00:00	00:00:00	00:00:00	00:00:00
Суббота	00:00:00 - 00:00:00	00:00:00	00:00:00	00:00:00	00:00:00	00:00:00	00:00:00

По умолчанию Сохранить

Рис 5. Обслуживание системы

Предпросмотр

Конфигурации

Авторские права

Выход из системы

Система

- Информация об устройстве
- Настройки времени
- Настройки пользователя
- Настройки хранилища
- Обслуживание системы

Поток

Тревога

Сеть

Настройки платформ

Автоперезагрузка☐

День для автоперезагрузки

Воскресенье

Время автоперезагрузки

00

:

00

По умолчанию

Сохранить

Перезагрузка

Нажмите кнопку "Перезагрузка", чтобы перезапустить устройство

Восстановление системы

Нажмите кнопку "Восстановление системы", чтобы восстановить настройки завода-изготовителя

Рис 6.0 Настройка потока

Предпросмотр

Конфигурации

Авторские права

Выход из системы

Система

- Поток
 - Настройки видео
 - Настройки аудио
 - Настройки OSD
 - Настройки изображения
 - Область повышенного внимания

Тревога

Сеть

Настройки платформ

Тип потока

Основной поток

Формат кодирования

H264

Разрешение

1920*1080

Частота кадров

25

(5-25) fps

Управление битрейтом

Переменный битрейт

Максимальный битрейт

5000

(128-8192) Kbps

Интервал между I-кадрами

12

(2-30) Секунды

По умолчанию

Сохранить

Рис 6.1 Настройка видео

Параметр	Значение
Тип потока	Основной поток
Формат кодирования	H264
Разрешение	1920*1080
Частота кадров	25 (5-25) fps
Управление битрейтом	Переменный битрейт
Максимальный битрейт	5000 (128-8192) Kbps
Интервал между I-кадрами	12 (2-30) Секунды

Рис 6.2 Настройка аудио

Параметр	Значение
Включить аудио	<input checked="" type="checkbox"/>
Частота дискретизации	8k
Разрядность	16bit
Формат кодирования	G711 A
Громкость на входе	70
Громкость на выходе	70

Рис 6.3 Настройка OSD

Предпросмотр **Конфигурации** 1 Авторские права 2 Выход из системы

Система

Поток

- Настройки видео
- Настройки аудио
- **Настройки OSD**
- Настройки изображения
- Область повышенного внимания

Тревога

Сеть

Настройки платформ

Включить OSD ☒

Отобразить неделю ☒

OSD-позиция

Позиция времени

Формат времени

Наложение символов

☒ 1

☐ 2

☐ 3

Рис 6.4 Настройки изображения

Предпросмотр **Конфигурации** 1 Авторские права 2 Выход из системы

Система

Поток

- Настройки видео
- Настройки аудио
- Настройки OSD
- **Настройки изображения**
- Область повышенного внимания

Тревога

Сеть

Настройки платформ

Яркость

Контраст

Насыщенность

Резкость

Цифровой WDR

Максимальная яркость подсветки

Режим день/ночь

Режим день/ночь 00:00:00 - 00:00:00

Задержка переключения 3 Секунды

TV-стандарт PAL(50Hz)

Аппаратный WDR Загр.

Время выдержки Авто

Светочувствительность 3 уровень

Частота кадров ночью 10

Поворот Загр.

Зеркальный вид ☐

Перевернутый вид ☐

LDC ☐

Подсветка ☐

Подавление мерцания ☐

Шумоподавление ☒

Рис 6.5 Область повышенного внимания

Рис 6.6 Трвога

Рис 7.0 Сеть Внимание! При включении DHCP/Адаптивный IP адрес произвед смена IP адреса устройства.

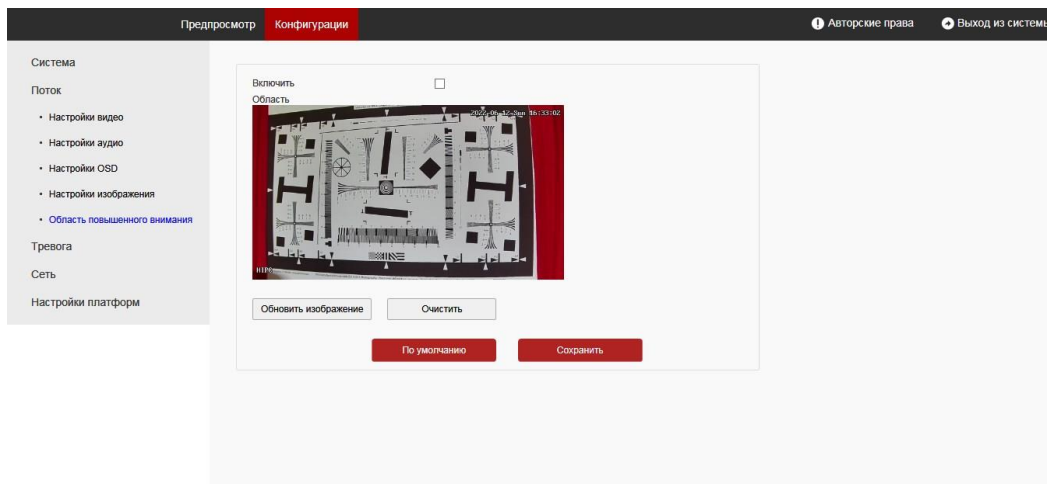
Рис 7.1 настройки RTSP

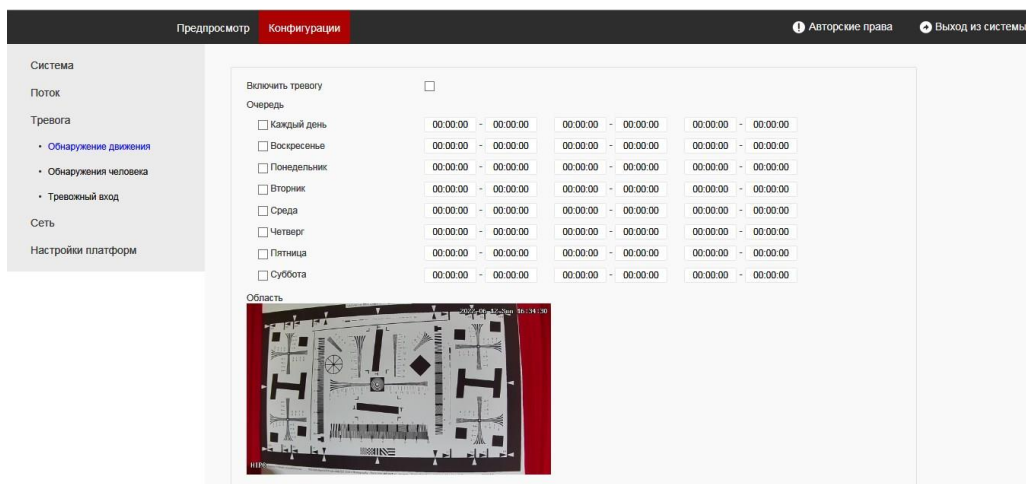
Рис 7.2 настройки Onvif

Рис 7.3 настройки HTTP

Рис 7.4 настройки эл почты E-@MAIL

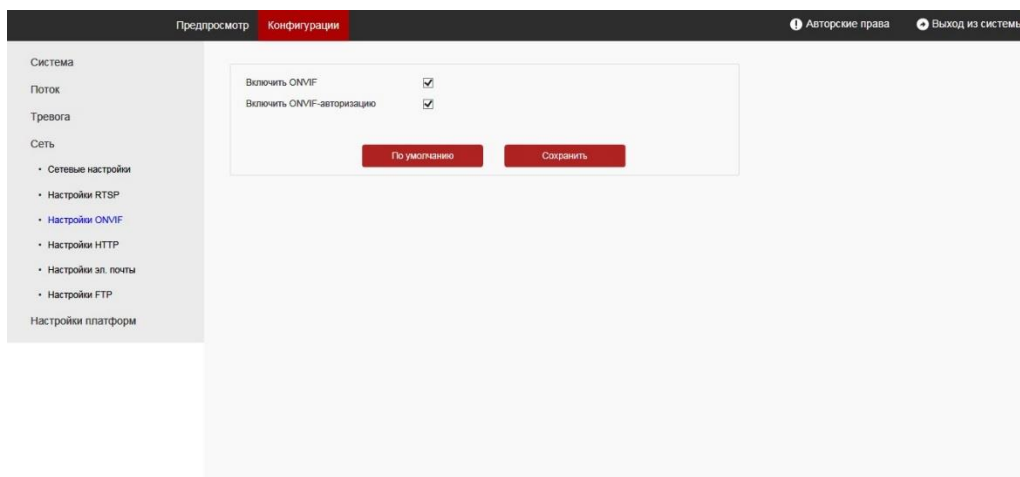
Рис 7.5 настройки FTP

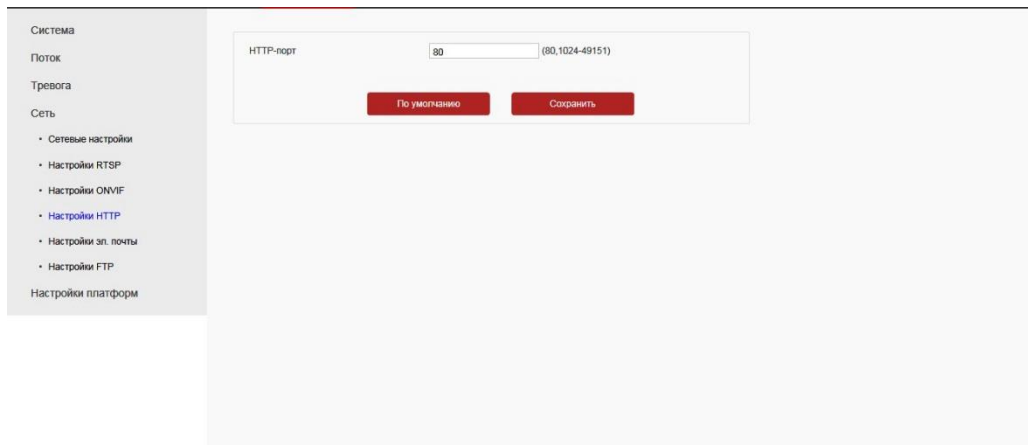
8. Облачное хранилище записи с устройства

Для регистрации сканируйте QR код устройства.

Предпросмотр

Конфигурации

Авторские права

Выход из системы

Система

Поток

Тревога

Сеть

Настройки платформ

- Настройки облачного хранилища

Подключить облачное хранилище

☐

Состояние регистра

Offline-режим

ID устройства

4845b6bbbae94f6bb705e268bb3777aa

QR-код

Обновить

Сохранить